



財團法人發展遲緩兒童基金會
中華民國

會訊 第87期

中華民國113年1月出刊



國內
郵資已付

台北郵局許可證
台北字第6936號

中華郵政台北雜字第2244號
執照登記為雜誌交寄

中華民國八十九年四月創刊

發行者：財團法人中華民國發展遲緩兒童基金會

會址：台北市松山區南京東路五段156號7樓之1

電話：(02)2753-0855 · 傳真：(02)2753-0856

E-mail：fcdd@ms47.hinet.net

https://www.fcdd.org.tw

發行人：雷游秀華

主編：陳虹妤

郵政劃撥：19418958

戶名：財團法人中華民國發展遲緩兒童基金會

核准立案：衛生署，88.11.8，衛署醫字第88068441號

印刷：春水設計有限公司

目錄

【專家診療室】

2. 親子關係不是無限「接納」，要彼此學會「界線」

【基金會活動全紀錄】

3. 2023年玩趣窩IN思辨夏令營活動報導

3. 自閉症篩檢工具活動報導

4. 發展遲緩兒童遊戲團體課程活動報導

【中正、萬華區早資中心活動專區】

5. 「沒關係～沒關係」家長成長團體

5. 親子烘焙活動

6. 親子童玩活動

6. 親職講座「快樂上學去」

【活動全紀錄】

7. 外展服務現況報導

8. 大事記

【愛的徵信錄】

10. 捐款、捐物芳名錄、徵稿

11. 信用卡捐款授權書

12. 小豆苗玩具圖書館-玩具借用

財政部自2011年起推動全國「發票電子化」，本會設定捐贈碼「0855」，邀請社會大眾一起樂捐發票，共同幫助更多發展遲緩兒童及家庭！使用方法：

1. 您可以攜帶此條碼於結帳時出示給店員掃描，即可將發票捐給本會。
2. 以智慧手機下載「搖搖捐贈碼」APP，搜尋本會名稱即可找到此愛心條碼，將條碼存在您捐贈名單內，於購物結帳時出示給店員掃描即可將發票直接捐給本會。
3. 於結帳時，直接向店員表示要將發票捐款給基金會，代號為「0855」即可。



發緩基金會捐贈碼：0855

愛心捐款，請務必註明清楚個人資料，如：收據抬頭、連絡電話、收據寄送地址、(匯款者須提供帳號後五碼)。

如有芳名錄錯誤、收件者姓名或地址錯誤、地址變更、重覆收到或不需寄送本會訊，請電洽02-2753-0855告知陳小姐、董小姐。

如無法投遞，請退回：財團法人中華民國發展遲緩兒童基金會(105053台北市松山區南京東路五段156號7樓之1)。

訊息快報

為響應環保，本會自2019年8月份開始，原三個月一刊，更改為半年一刊，且同步提供電子報，供民眾線上閱覽，歡迎掃描QR code填寫您的E-mail訂閱電子報，未來將會自動寄至信箱，同時取消紙本訂閱，共同愛護大自然。

電子報訂閱：



基金會電子報訂閱

親子關係不是無限「接納」，要彼此學會「界線」

財團法人中華民國發展遲緩兒童基金會 執行長 蔡美芬

在這幾年服務家庭的過程中，看到不少家長，為了不想複製上一代父母的樣子，或者受新世代「正向教養」的觀念，展現對孩子的愛，而無限制地容許孩子的行為，或是也不知如何解決孩子的行為，因此面臨許多教養的困難、孩子的行為愈來愈失控，親子間的關係失衡。

服務中家長經常帶著雙套標準，一方面擔心孩子在學習中受挫，一方面又希望孩子可以學習好的行為，都是帶著「既期待又怕受傷害」，但說穿孩子的行為都是發生在治療室之外。和家長會談過程與觀察親子互動，多數家長都怕孩子受傷、怕孩子挫折，影響未來孩子和自己溝通的意願，順應孩子任何的挑戰行為……。甚至當老師在跟孩子釐清問題過程，家長常急著幫孩子解釋，有時候很想問家長，自己知不知道，一直幫孩子承擔著所有的事，使得孩子沒有自主空間，感覺不到自己的能力，孩子無法認同自己，也缺乏自信，遇到問題就容易焦慮不安難以控制，也會讓孩子誤會父母對自己的愛，而部分父母也誤以為這就是接納。

我常講人與人的關係都需要「界線」，親子關係也不例外。提醒家長的是「接納孩子」，不代表孩子冒犯失序的行為以及避開他的責任，我們要概括承受；「關愛孩子」，也需要讓孩子發展認識獨立自主權益以及自我管理的能力。而這些是從日常和孩子互動就要開始。講白了親子間也是種人際社交互動。多數孩子的行為是從日常生活中學習而來。而這個「界線」建立，所需要學會的尊重，最重要的開啟是在照顧者身上。

和孩子建立界線的建議：

一、生活常規和孩子「想要」：

凡是認為孩子的行為已影響其日常作息的都須有所界線。這些行為通常都是被欲望所驅使，比如想多玩3C、多看電視等等。另外，也幫孩子的要求釐清是他的「想要」還是「需要」，幫孩子的「想要」設立界線，「延宕滿足」也是現今孩子很需要培養帶至未來的能力。

二、責任和承諾：

孩子自己需要做的事就要交給他。如自己穿衣服、揹書包、帶餐袋、聯絡簿……等等都是孩子的責任，建議爸媽不需要一直盯著孩子，可以在旁輔佐提醒，但不能幫孩子做。孩子若沒做好，就讓孩子承擔自然後果，會比一直重複提醒來的有效。但在重複提醒中孩子可能就會「承諾」我下次一定做到，因此又要為孩子「承諾」設立界線，他必須為自己答應的事付出代價，而不是現在答應，下一次又忘記，走進重複循環的惡夢。但我也要提醒家長，自己也要說到做到，孩子才會相信你。

我們的孩子最常使用的戰術是死纏爛打或哭鬧的不從，但溫柔的堅定是家長該有的態度。也許孩子會慮很久，但只要比他多堅持0.1秒，孩子就會回到自己應該在的位置，慢慢的成長學會自律。

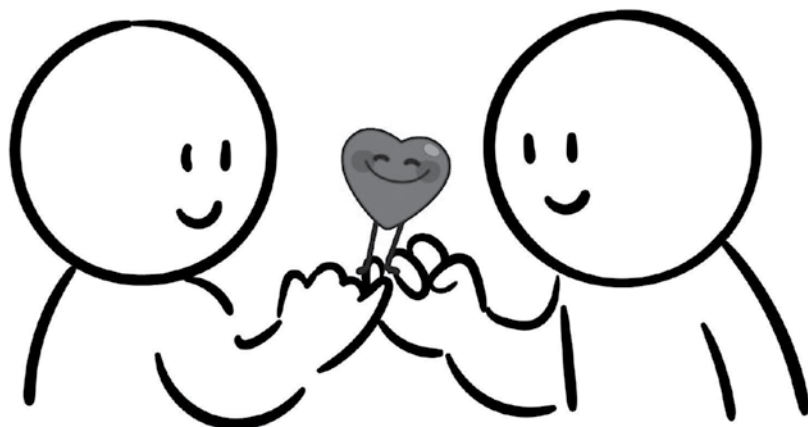

2023年玩趣窩IN思辨夏令營活動報導

財團法人中華民國發展遲緩兒童基金會 社工員 陳虹好

於暑假期間，由基金會專業師資策畫下，規劃出兩大主題活動，分別為暑假Fun遊趣、五感Fun藝趣，以思辨為中心，增進孩童語文寫作、數學、品格教育、遊戲社交互動等多方位學習，共計11名孩童參與，受惠148人次。

暑假Fun遊趣，為增添營隊課程豐富性及趣味性，其課程內容包含數學、品格教育、活動體驗。數學以建構式拆解題型，並依據個別化程度，給予不同引導教學策略，溫故而知新。然而，學業固然重要，但品格教育更不可抹煞，故透過故事情境，引導孩童以第三人稱視角來檢視自身生活經驗，例如愛心傘用意、相互尊重不批評等等，並重點式節錄故事架構，增進短文撰寫能力。活動體驗，夏邦肢體課藉著感官與身體遊戲，培養同儕社交互動能力及情緒表達；體驗科學3D列印，培養空間概念及藝術創造力；從玩桌遊中，學會輪流、等待與尊重規則，訓練觀察力及專注力，團隊合作兼競爭，孩童們都樂在其中呢！

五感Fun藝趣，透過人體五大感官：視覺、聽覺、觸覺、味覺、嗅覺，從實作中擴充孩童的體驗，藉由觀察力、想像力來豐富詞彙量及詞句，同時，鼓勵口語表達，聆聽不同意見，並結合生活經驗成寫作材料。像公園遊走時，恰巧撿到一個未知的植物，大家熱烈討論著究竟是什麼，從感官出發，摸起來滑滑的，聞起來香香的，看起來扁扁的，咖啡色，好像香蕉的皮，啊！原來是樓上鄰居所種植的香蕉樹的花落下了，孩童們自動自發把遊記記錄下來，原來，五感就是從日常著手，放大對周遭的觀察與感受，透過寫作

傳遞出來。活動體驗，夏邦肢體課藉著感官與身體遊戲，培養同儕社交互動能力及情緒表達；藝術治療，用基本的彩繪及剪貼組合，觀察孩童非語言的表達及直覺式的思考，藉此放鬆、靜心情緒，並票選出最受歡迎的畫作佈置於教室展示，增其自信心。

活動結束後，辦理成果說明會，共計12名家長參與，針對營隊中所見所聞進行分析討論，告知課程理念與用意，給予親子教養建議，並開放家長相互分享經驗，建立起無形的非正式資源，讓成長路上有你我相伴，不再孤立無援。



自閉症篩檢工具（STAT）線上授課工作坊報導及認證名單公告

財團法人中華民國發展遲緩兒童基金會 執行秘書 董昱彤

自閉症篩檢工具(Screening Tool for Autism in Two-Year-Olds, STAT)為目前國際上少數針對三歲前自閉症嬰幼兒的互動式篩檢工具，目前STAT累積的實徵研究，陸續發現在篩檢14-36個月之間的自閉症嬰幼兒有良好的敏感度及精確度，台灣的T-STAT也已經累積了不少實徵研究的發現，認為甚至可以延伸到4歲。STAT為12題的標準化觀察量表，經過訓練的施測者透過遊戲互動的方式，可在短時間內評估幼兒在遊戲、要求、共享式注意力、及模仿能力等四項社會溝通能力的表現，評估結果可提供診斷及後續早期介入的思考方向。

2023年的工作坊於9/2辦理完畢，為一天的線上授課專業訓練工作坊，由國際認證講師一姜忠信教授親自講授STAT篩檢工具理論基礎及臨床實務，並進行現場實務演練。當日共24位參與，後續也有14位專業人員參與認證作業。

發展遲緩兒童基金會與政治大學姜忠信教授合作在台辦理STAT工作坊，已為第四年(次)，每年都持續

有專業人員參與認證作業，截至2022年已有125位專業人員完成認證！

自閉症篩檢工具(STAT)的施測與計分訓練課程已經有國際認證的規範，STAT施測材料也有一定規格，STAT工具包需取得STAT施測者認證資格的專業人員才能擁有及對外使用。

我們期許引進更多有實證研究的工具及療育模式，作為專業人員增進相關知能的參考，期許台灣的早期療育有更多更好的服務！

若想了解台灣有哪些專業人員完成自閉症篩檢工具(STAT)認證，可以上本會官網查詢，請掃右圖QR CODE。



發展遲緩兒童遊戲團體課程活動報導

財團法人中華民國發展遲緩兒童基金會 社工員 陳虹好

於10月至12月期間，本會辦理20場次的兒童遊戲團體課，其對象為「4-6歲學齡前」、「小學三年級以下」的發展遲緩或身心障礙兒童，共計15名孩童參與，受惠127人次，贊助單位為財團法人郵政協會。

本課程以英國 夏邦發展動作 (Sherborne Developmental Movement, SDM) 為遊戲設計基礎參考，經由遊戲團體，慢慢伸展肢體及刺激身體感官，控制身體的大小肌肉，與全身的協調平衡，並藉由故事情境，講師正向鼓勵引導，誘發孩童更積極投入團體，且有自信心去表達，例如返家會分享上課情形，包含同儕間互動、遊戲內容等等。於過程中，培養規則建立、遵守與理解，例如團體結束儀式，會一同圍圈歡歌，彼此間相互擊掌、道謝，逐漸建立信任與溝通，增進語言表達力與橫向溝通技巧，以降低活

動結束的負面情緒產生。從專注個人到團體，加深遊戲難度，需要團隊齊心配合才能完成指定任務，以提升孩童對遊戲的理解，增進認知能力，豐富遊戲體驗與經驗，例如擔任船長及乘客，學習輪流及等待，體驗服務他人與接受服務者的感受及心情，反思喜好原因，像是喜歡當船長的人，是因為喜歡擁有領導及決策的權力，亦或是喜歡服務他人，反之，則是因為喜歡被安排，並可觀察出孩童各自的個性展現。

多數家長表示，對於未來相關課程的需求高，因著課程，擁有更多與同儕一起玩耍的機會，孩童總是期待又雀躍地心情來赴課，且內容多半取材於日常生活，在家也能拉著家人們一起遊戲，間接促進親子互動、共玩的契機呢！



「沒關係～沒關係」家長成長團體

中正萬華早療社區資源中心 社工員 陳緯含

在漫漫育兒道路上，情緒管理為照顧者一大難事，面對孩子的歡必霸、鬧脾氣，照顧者總需壓抑瀕臨爆發的情緒來溝通、安撫或需更進一步引導，但別忘了，照顧者適時抒解情緒也非常重要，本中心邀請在特殊需求領域服務多年的黃敏懿諮商心理師，在各場次中，透過不同的媒材協助引導家長了解孩子的樣貌、家長自身面臨生活抓狂失序的內在歷程，從而盤點內在心理需求，並討論與現實狀況的差異與支援，最後，給予現階段的自己與夥伴正向的肯定與祝福，期許在未來漫漫人生道路上發現自己狀態不對時，能記住家長成長團體帶給自己的感受，嘗試正視自己的情緒感受，與自己好好對話。

身為活動主責的我，同時為團體的參與者亦為旁觀者，團體形成初期，因大多參與家長為初次參與團體形式活動，且對參與者較不熟悉，傾向由心理師被動引導、氛圍感較嚴謹；團體中期，進入到親職育兒議題，以「正向教養牌卡」發現各參與者對於彼此的

育兒狀況產生共鳴，分享回饋的頻率越來越高，防備心隨之降低許多，團體尾聲，回歸照顧者自身，透過正念方式專注當下的自己，大多參與家長從未或很少有時間與自己好好對話、喘息，期望透過這樣的方式，讓家長記住當下的感覺，嘗試讓照顧者在往後的生活也能依自己的方式調整生活平衡性。



親子烘焙活動

中正萬華早療社區資源中心 社工員 陳沛好

今年8月再度邀請劉于瑋老師帶領大家進行愉快的親子烘焙活動，也感謝大小朋友對於烘焙活動的喜愛，每次都踴躍報名，讓烘焙活動總是呈現候補狀態！

這次活動舉辦在中正婦女支持培力中心的烘焙空間，利用吐司、雞蛋、小黃瓜、紅蘿蔔及美乃滋製作美味的吐司便當～小朋友發揮創意將吐司剪成小鳥的形狀、起士製作鴨子的嘴巴，完成一幅小鳥在天空唱歌；也有小朋友將紅蘿蔔壓成長方形，小黃瓜切成圓形，製作出無尾熊，每位小朋友藉由觸覺、嗅覺及味覺等，利用五官體驗食材有趣的變化，同時藉由剪刀、安全刀訓練精細動作、專注力及手眼協調等能力，讓大小朋友瞭解提升發展能力也可從日常生活中的親子活動加強，增加親子間互動的方法。

活動中大家邊吃邊製作，在歡樂中度過美好的周末早晨，當小朋友完成自己的便當，並踴躍舉手分享

自己的作品，可以看到孩子們充滿無限想像力，製作出各式各樣的動物、人物，同時也獲得同儕的讚嘆，從自己手工製作再到他人的讚美，提升自己的自信心及成就感，親子活動不僅是提升外顯的能力，同時也增進內在的能量。



親子童玩活動

今年暑假，早資中心邀請到活潑有趣的柯佳芬職能治療師帶領每個小朋友和爸爸媽媽透過童玩一起同玩，讓參與的早療家庭留下更多美好的親子互動時光。

在活動一開始，老師使用大龍球和氣球設計團康活動，讓孩子跟爸媽都可以透過活動筋骨，在假日的早上讓身體甦醒過來，所有親子們透過團康活動玩得不亦樂乎，也為今日的童玩手作活動拉開精彩的序幕。

進到活動主題後，在老師的帶領下，每組參與的親子利用紙杯、紙餐盤、以及棉線製作不同的童玩，最後在用圓點貼及彩色筆為自己的作品加上最美麗的裝飾。過程中透過手作，不但訓練小朋友的手眼協調能力、精細動作以及專注力外，更有家長透過童玩製作與孩子分享自己童年的經驗，增加了代間傳承的正向交流經驗及互動機會，提升親子間更多正向親密的連結。

中正萬華早療社區資源中心 社工督導 盧家琪

在活動後半段分享交流中，有許多孩子更主動向其他人分享自己的作品，透過這些作品，不只看到了孩子的創造力、對於美的鑑賞力，也增加孩子的自信及成就感。活動結束後，有許多孩子提出主動想幫忙收拾環境，讓這次的親子活動不只是簡單的親子手作互動，而是在孩子自主及互相幫忙的概念下，為這次的活動畫下圓滿的句點。



親職講座「快樂上學去」

對於孩子初次就讀幼兒園，許多家長會感到緊張跟焦慮，尤其對於慢飛天使來說更是一項大挑戰，本中心邀請臺北市南區特教資源中心—戈良惠老師，與家長們分享入學前的應備能力及心理上的準備，減緩孩子、家長的焦慮，同時了解如何進行親師溝通，家長與孩子一起做好就學準備，讓孩子就學更快樂。

在確定辦理講座時，與講師討論如何符合家長想了解的課程內容，從講座中可觀察到家長都非常認真聆聽，同時，因講師活潑的分享方式，更吸引家長的專注力，透過講座分享，讓家長了解入幼準備、作息調整、家長與孩子的心理調適、幼兒園課程型態等等，以利開學前先進行準備。

雖然疫情小解封，但在密閉會議室仍希望維持社交安全距離，所以原僅開放15人參加，卻有17人報名，可見家長對於此講座的吸引度高，當天除了講師

中正萬華早療社區資源中心 社工員 詹筱筑

準備的內容豐富之外，最後Q&A時間也是不容錯過的，甚至當天活動延遲半小時結束，不過家長仍希望可獲得更多資訊，期望本中心未來也將持續因應家長需求辦理講座，還請家長多多報名參與，讓我們期待下一次的講座吧！



「外展服務」現況報導

財團法人中華民國發展遲緩兒童基金會 社工員 陳虹好

基金會自成立以來，著重於宣傳及推動早期療育觀念與倡導，漸漸察覺城鄉差距、資源不足才是最根本源頭，為了將服務推送至每位有需求的個案身上，自民國97年起開展「外展服務」，將服務移至有需求的外地，透過專業人員主動接觸、聯繫的方式，提供給有需求個案立即且持續性的服務；105年開辦「玩具車借用服務」，透過玩具作為媒介，促進兒童健康發展；108-109年推展「玩具銀行服務」，針對偏鄉資源缺乏家庭，運用玩具存摺卡自我設置目標，一旦達成即贈與玩具，以擴充家庭育兒資源；110-111年受疫情波及，影響部份玩具車入園服務，轉為辦理「玩具宅配送到家服務」，並設計「親子童樂包、親子童樂課」，補充家庭在家樂趣，促進親子同樂；112年進入疫後新生活，生活慢慢回歸正軌，學校例行活動復辦，本會除了提供週期性的玩具車服務外，另透過體表會進行「校園宣導」，提供二手玩具交換平台，設計小遊戲，讓家長了解玩具對兒童之益處，逐漸認同兒童遊戲權益，廣宣玩具借用及分享活動。

【小豆苗玩具車巡迴服務】

基金會深耕北海岸區域之早期療育服務，服務中看見多數家庭因經濟、資源取得不易，不重視兒童玩玩具的權力，眾多研究證實玩具亦是身心發展上不可缺少的刺激，有鑑於此，本會便積極向新北市北海岸、東北角區域推展兒童健康發展，將玩具挹注至資源不足區域，由105年開辦玩具車借用服務至今，主要服務七區(三芝/石門/金山/萬里/平溪/瑞芳/貢寮)，以寓教於樂的理念，宣導適齡玩具重要性，為家庭、學校及社區增添玩具的多元性及教育性，今年度玩具車共辦理24場次，借用724組玩具，受惠508人次，其成人106人次，兒童402人次。

園所老師回饋表示，玩具車深入偏鄉，提供各種玩具來豐富兒童玩具體驗，從中學習遵從規則、惜物、輪流、共享，增進同儕互動緊密度，例如大孩子會引領小孩子操作玩具，亦或是因著玩具，讓特生自發性投入扮演遊戲中，進而產生較多語言表達及同儕互動機會。

【校園宣導】

前幾年受限疫情，導致室內外活動減少辦理，造成親子只能在家自得其樂，這時，玩具便是兒童在家的耗電利器，不過隨著慢慢長大，許多兒時玩伴早已不適合自己，為有效利用玩具資源，賦予玩具新生命，在校園宣導中，提供二手玩具交換平台，創造更多孩子成長過程的美好記憶，共計交換11樣玩具；透過闖關小遊戲，觀察親子互動情形及兒童發展狀況，有的家長會等待孩子求救才介入，有的家長會直接下指導方向，有的家長會保持沉默靜觀，不同教養方式並沒有對錯，目標都是為了讓孩子有更多認識及體驗玩的機會，啟發兒童各項發展及遊戲能力，例如益智類玩具有挑戰性，提升兒童認知、邏輯、組裝建構概念；廣宣玩具借用及分享活動，提供偏鄉家庭定點借用玩具，增加互動媒介，促進親子關係。

今年度校園宣導3場次，借用98組玩具，受惠162人次，其成人68人次，幼童94人次。另服務家長反饋，孩子會想表現好，只希望玩具車能常常來，且有鑑於偏鄉家庭所給予玩具種類有限，表示有持續玩具借用服務之需求。



【大事記】112年7至12月工作紀要

112/07/01	南京療育	112/09/04	南京療育
112/07/03	南京療育	112/09/05	南京療育
112/07/04	南京療育	112/09/06	南京療育
112/07/05	南京療育	112/09/08	南京療育
112/07/06	南京療育	112/09/09	南京療育
112/07/07	南京療育	112/09/11	南京療育
112/07/08	南京療育	112/09/12	早資中心行政會議
112/07/10	玩趣窩夏令營第一梯次		南京療育
112/07/11	玩趣窩夏令營第一梯次	112/09/13	玩具車-萬里區大鵬附幼
112/07/12	玩趣窩夏令營第一梯次		南京療育
112/07/13	玩趣窩夏令營第一梯次	112/09/14	南京療育
112/07/14	玩趣窩夏令營第一梯次	112/09/15	南京療育
	早資--國稅局教保互助中心社區篩檢活動	112/09/16	南京療育
112/07/15	南京療育	112/09/18	南京療育
112/07/17	玩趣窩夏令營第二梯次	112/09/19	南京療育
112/07/18	玩趣窩夏令營第二梯次	112/09/20	南京療育
112/07/19	早資--早資聯繫會報	112/09/21	南京療育
	玩趣窩夏令營第二梯次	112/09/22	南京療育
112/07/20	玩趣窩夏令營第二梯次	112/09/23	南京療育
112/07/21	玩趣窩夏令營第二梯次	112/09/25	南京療育
112/07/22	早資--辦理入幼準備講座	112/09/26	南京療育
112/07/25	南京療育	112/09/27	玩具車-萬里區中角附幼
112/07/26	南京療育		南京療育
112/07/27	南京療育	112/10/02	南京療育
112/07/28	南京療育	112/10/03	聯合評估中心討論會議
112/07/29	南京療育		南京療育
	早資--辦理親子童玩活動	112/10/04	南京療育
112/07/31	玩趣窩夏令營第三梯次	112/10/05	南京療育
112/08/01	玩趣窩夏令營第三梯次	112/10/06	南京療育
	早資--行政會議	112/10/11	南京療育
112/08/02	玩趣窩夏令營第三梯次	112/10/12	療育諮詢
112/08/04	玩趣窩夏令營第三梯次		入小參訪-忠義國小
	早資--業務指導-社工人員紓壓教育訓練		早資--和平醫院駐點-兒童發展諮詢
112/08/05	南京療育	112/10/13	全體工作會議
	早資--辦理親子童玩活動		南京療育
112/08/07	玩趣窩夏令營第四梯次		早資-113年度早療兒童新生入小轉銜說明會
112/08/08	玩趣窩夏令營第四梯次	112/10/14	南京療育
112/08/09	玩趣窩夏令營第四梯次		兒童遊戲課-學齡前組
112/08/10	玩趣窩夏令營第四梯次		早資--「沒關係～沒關係」家長成長團體
112/08/11	玩趣窩夏令營第四梯次		兒童遊戲課-學齡組
112/08/12	早資中心-親子烘焙課	112/10/16	南京療育
112/08/16	早資中心112年財務審查		早資--早資社福考核預檢會議
	早資--社會安全網會議	112/10/17	南京療育
	南京療育		早資--入小參訪-萬大國小
112/08/17	南京療育		早資中心行政會議、團督
112/08/18	南京療育	112/10/18	南京療育
	早資--業務指導-社會福利身份與資格介紹		玩具車-三芝區興華國小附幼
112/08/19	南京療育		早資--入小參訪-西園國小
112/08/21	南京療育		早資--社會安全網會議
112/08/22	南京療育	112/10/19	南京療育
112/08/23	南京療育	112/10/20	我的優勢卡種子教師審查會議
112/08/24	南京療育		南京療育
112/08/25	南京療育		早資--資訊安全教育訓練
112/08/26	南京療育		早資--入小參訪-龍山國小
	玩趣窩夏令營家長說明會	112/10/21	南京療育
112/08/28	南京療育		兒童遊戲課-學齡前組
	參與聯評訪視		早資--「沒關係～沒關係」家長成長團體
112/08/29	南京療育		兒童遊戲課-學齡組
112/08/30	南京療育		早資--萬華親子館綠色市集外展活動
112/08/31	南京療育	112/10/23	南京療育
112/09/01	南京療育	112/10/24	南京療育
112/09/02	2022年自閉症篩檢工具（STAT）線上授課工作坊		早資--南門附幼專業支援
			早資--中興醫院駐點-兒童發展諮詢

112/10/25	南京療育 玩具車-貢寮區貢寮國小附幼 早資--入小參訪-東園國小 早資--入小參訪-雙園國小	112/11/27	兒童遊戲課-學齡組 南京療育 參與特殊兒童及青少年視覺復能計畫五院聯 合成果發表記者會
112/10/26	南京療育 早資--入小參訪-市大附小	112/11/28	南京療育
112/10/27	南京療育	112/11/29	玩具車-大坪國小附幼 南京療育
112/10/28	南京療育 早資--「沒關係～沒關係」家長成長團體 早資--福安兒童服務中心外展活動	112/11/30	早資--113年度早療兒童入幼轉銜說明會 南京療育
112/10/30	南京療育	112/12/01	早資--業務指導-視權與法律 南京療育
112/10/31	南京療育	112/12/02	早資--業務指導-社工紓壓有氧運動 兒童遊戲課-學齡前組
112/11/01	玩具車-貢寮區貢寮國小附幼龍門分班 早資中心行政會議、團督 南京療育	112/12/04	早資--中正紀念堂教保互助中心社區篩檢活動 兒童遊戲課-學齡組
112/11/02	南京療育 早資--參與第二屆早期療育服務共識營 衛福部實體訪查說明會	112/12/05	南京療育 早資--早資中心行政會議、團督 誠食良品拜訪
112/11/03	艾肯娛樂公司10周年活動 早資--參與第二屆早期療育服務共識營	112/12/06	南京療育 玩具車-瑞柑國小附幼
112/11/04	南京療育 兒童遊戲課-學齡前組 早資--「沒關係～沒關係」家長成長團體	112/12/07	南京療育
112/11/06	兒童遊戲課-學齡組 南京療育 早資--南區幼兒輔導專案會議	112/12/08	南京療育
112/11/07	南京療育 早資--入小參訪-華江國小	112/12/09	兒童遊戲課-學齡前組 南京療育
112/11/08	玩具車-老梅國小附幼 早資--入小參訪-光仁國小	112/12/11	兒童遊戲課-學齡組 南京療育
112/11/09	南京療育 早資--入小參訪-銘傳國小	112/12/12	幼幼基金會拜訪 南京療育
112/11/10	南京療育 早資--入小參訪-大理國小 早資--入小參訪-西門國小	112/12/13	早資行政會議 南京療育
112/11/11	兒童遊戲課-學齡前組 兒童遊戲課-學齡組	112/12/14	早資--拜會雙園里里長 南京療育
112/11/13	早資中心標案評選 南京療育 早資--參與中正萬華早資評選會議	112/12/15	早資--業務指導-性別家家酒工作坊 兒童遊戲課-學齡前組
112/11/14	療育諮詢 早資行政會議 南京療育	112/12/16	南京療育 兒童遊戲課-學齡組 衛生福利部實地訪查
112/11/15	玩具車-乾華國小附幼 早資聯繫會報 南京療育	112/12/18	早資--早資社福考核預檢會議 南京療育
112/11/16	南京療育	112/12/19	南京療育
112/11/17	南京療育 早資--入小參訪-新和國小 參與兒童發展聯合評估中心服務成果分享會 (線上)	112/12/20	玩具車-平溪國小附幼 早資--社安網會議 南京療育
112/11/18	南京療育 兒童遊戲課-學齡前組 兒童遊戲課-學齡組	112/12/21	早資--和平醫院駐點-兒童發展諮詢 南京療育
112/11/20	南京療育	112/12/22	早資--業務指導-精神疾病介紹與處遇 兒童遊戲課-學齡前組
112/11/21	南京療育	112/12/23	南京療育 兒童遊戲課-學齡組 南京療育
112/11/22	玩具車-瓜山國小附幼 南京療育	112/12/25	早資--中興醫院駐點-兒童發展諮詢 南京療育
112/11/23	南京療育	112/12/26	第八屆第九次董事會議 早資--中興醫院駐點-兒童發展諮詢
112/11/24	南京療育	112/12/27	南京療育 玩具車-大坪國小附幼
112/11/25	南京療育 兒童遊戲課-學齡前組	112/12/28	南京療育
		112/12/29	南京療育
		112/12/30	南京療育

捐款芳名錄 (112年7-12月)

感謝所有捐款人及捐物人的熱心與歡喜，您的付出將是我們繼續努力的泉源。因為有捐款以及捐物人的熱心捐助，讓我們得以運用善款及物資幫助更多遲緩兒童及其家庭。相信有大家參與，早期療育將更美好！

- 100元：方信元、王孝詠、江*權、江姿穎、李美滿、李婉貞、杜岳峰、卓筱晴、卓聖凱、周立智、幸福身心靈學苑、林欣怡、胡*媛、涂瑞庭、張*虹、張*翔、莊*芬、許芝瑜、陳*鍵、陳宣名、陳柏安、陳瑞杰、游*凱、黃珮菁、廖*賢、劉佩君、歐瀚翔、賴安慧、賴威樵、賴富源、謝*穎、羅名裕
- 150元：張*惠、曾若涵
- 188元：林贊智
- 200元：王*文、李雅婷、杜*貞、張碧娥、陳*蓓、陳郁勝、游*實、黃郁雯、黃偉銘、黃博陽、黃儀庭、葉天信、劉湘翔、蘇千惠/蘇鈺祐
- 300元：Chi * Huang、王冠、王儷曙、江俊瑞/陳淑屏、呂杰恩、林宜亭、林芷昀、林福璋、侯佩宜、紀允傑/紀承逸、徐*瑜、張素美/陳錢鈞、張藍婷、郭家菱、陳玉鈴、陳俊諺、陳昀安、黃丞庭、黃姿錦、黃嘉韻、葉淑芬、董*婷、詹*玲、劉芷瑜、劉冠智、鄭*蓉、勵勳重
- 315元：善心人士
- 350元：林*卉
- 400元：黃*忠、黃達榮、顏*玲
- 500元：王貴珠、王肇安、王毅銘、呂柏諺、周昇奕、林*瑜、林明榆、邱*蘭、邱月清、姚采忻、柯*如、柯義雄 宜得世股份有限公司、洪*雯、洪有翔胡懿謙、唐*晴、徐聖翔、張添俊、張義堂 巨博、張興仁、梁恩碩、許紋馨、郭怡君、郭昇平、陳*文、陳玉琳、陳金玉**、陳科任、陳鈺璇、湯允菲、黃*程、黃有閔、黃雅彥、楊雅年、詹雅鈞、蔡秀琴、蔡佳原、衛*成、薛*婷、謝宗承、羅雲珍、蘇*君
- 600元：丁筠恬、朱秀敏、余正傑、吳鳴軒、李沛宸、李居倫、李紹賓、林宇威、官帛、林易德、邱永翰、邱筠芝、莊雅琪、曾*秦、楊程予、劉士棋、劉彥伶、蔡文貴
- 750元：林亞涵、陳家承、黃品閔
- 800元：黃馨緹
- 824元：幸曼玲
- 900元：王*瑩、李金欄
- 1,000元：方紹聿、王依蕾、王勝正、吳宜娟、吳承有、李昀蓉、杜育菁、林*君、林*勛、林*璋、林廷育、林培增、邱哲鏞、施志學、徐若珈、徐靖普、徐銘志、翁文賢/翁小茜、張金元、張桂瑛/蔡博宇、張溢紋、曹子柔、許*燕、郭秀燕、陳*玉、陳文?、陳吟足、陳冠叡、陳珮綺、陳儀芬、富收有限公司、曾瓊慧、黃*婕、黃*龍、黃春賢、黃啟倫、黃國雄、黃得河、黃韻欣、歆*企業社、萬思辰、廖素鳳、銓友科技股份有限公司、劉珊郁、蔡*庚、鄧?黎(瘋媽俱樂部)、鄭豔彤、盧心豪、蕭恩惠、賴*馨、駱佳琪、薛*皓、鍾杰呈、顏素珍、蘇秀琴
- 1,030元：黃蓮玉
- 1,160元：張世模
- 1,200元：李宜穗、李容綺/曾品碩/曾聖歲、沈芳君、林靖于、張皓翔、陳琮亮、游雅玲、楊子儀、鼎澁自動化科技有限公司、簡*如
- 1,350元：蘇伯諺
- 1,400元：陳椿澍
- 1,500元：王佳璋、周正堂、林*臻、徐明祥、葉*珠、謝豐璋
- 1,600元：張謀定
- 1,800元：丁心妍、朱林韻、胡淑芳、許子瑤、郭志偉、陳紫婕、黃玉蓉、謝育臻、鄭*桓、蘇育成
- 2,000元：王兆年、王震雄、江*穎、李*樺、李欣蓉、李嘉珮、林**美、林*姣、林*陞、林*雲、林天從、林佳穎/林湘庭、啟景國際顧問有限公司、梁麗秋、粘嘉芳、陳*玫、陳卉凝、陳自立、富翊聯合設計有限公司、黃柏允、葉恆佳、蕭*慧、賴惠珠
- 2,050元：媽媽寶寶
- 2,100元：曾*淳
- 2,200元：陳*雯、廖少甫
- 2,400元：王*寶、陳充聞
- 2,500元：王*誠、張*騰、許苑庭、郭銘賜、陳*君、陳*松、溫*榛、劉*傑
- 2,850元：王肇偉
- 3,000元：小鹿兒手作烘焙、王*人、江宗元、李雨庭、林*怡、林*涵、林好宸、林明珠、林敬哲、長春愛心會、張*輔、統一數位、陳*宸、陳*愷、陳子茜、陳威廷、陳柏任、曾*軒、曾昀凡、黃*庭、黃*喬、黃*維、廉*成、楊*淳、廖*璋、善心人士、劉文玲、練*海、蔡文能、賴*華、賴*筠、謝雨辰、顏*河、蘇盟凱 蘇則睿
- 3,043元：蔡育瑾
- 3,200元：李侑宸、藍*承
- 3,500元：張*偉
- 3,680元：善心人士
- 4,000元：王靜宜、李妍樂/李孜澤、孫李愛瑛、游俊義、潘岩
- 4,500元：黃*祈
- 4,600元：童豐文
- 4,800元：洪英博
- 5,000元：王日新、牟秀鳳、何天賜、呂蕊純、李*、李嘉文、林奕妙、林淵洲/盧玉蘭、俊尚科技股份有限公司、常棟華投資有限公司、張書榕、張書綺、莊艾穎、陳*杉、陳*玫、陳*萍、善心人士、黃學文、葉垂昇、戴*庭、魏彩玲、蘇*蔚

- 6,000元：江晏宗、吳*睿、沈之中、林伯姿、林鉅棟/呂貞巧、桃園市銀行、泰捷科技股份有限公司、高舒庭、郭*澤、陳*締、陳友怡、陳忻竑
- 6,200元：洋基工程股份有限公司
- 7,001元：楊*超
- 7,500元：吳*平
- 7,700元：彭春貴
- 8,000元：王曉琪
- 9,000元：郭晴、陳首志
- 9,600元：達建公司
- 10,000元：天隆旅行社股份有限公司、孔祥舉、央典建築事務所、立迅能源科技有限公司、竹蜻蜓信託基金、何*偉、何貴珍、沛恩、張筱懿、陳*琳、微星科技股份有限公司職工福利委員會、楊芳瑜、楊建國、廖鎮洲、劉志昶、蔣孝則、戴宏任、戴明達、謝杰宏、謝長亨、鍾美蓮、簡*元 簡*寶/簡*簡*/余*蓉、蘇裕勝
- 10,100元：善心人士
- 10,600元：朱寶足/陳詩源/陳呈豪
- 11,886元：臺北市私立諾貝爾幼兒園
- 11,200元：善心人士
- 12,000元：陳世國
- 12,500元：鄭添智
- 13,800元：捐贈發票中獎
- 14,500元：黃煒家
- 15,000元：玉置貞子(鄭雲卿)、陳玉書、黃林美華
- 18,000元：寶昌股份有限公司
- 20,000元：林玉蓮、品三有限公司、張*茹、陳*琪
- 22,183元：善心人士
- 30,000元：吳欣治、動能資本、監察院
- 34,000元：梁淑菁
- 40,000元：楊坤庭、韓志朗
- 50,000元：周邦偉、周菁菁、財團法人福華慈善公益事業基金會、黃向文、葉*秀
- 60,000元：張玉婷
- 60,691元：善心人士
- 80,000元：台新銀行公益慈善基金會
- 88,800元：台灣郵政協會
- 100,000元：台灣寶來特實業股份有限公司、艾肯娛樂股份有限公司、陳正煌
- 130,000元：胡孝菁
- 200,000元：林玉霞
- 356,268元：彰銀台灣pay管道捐款合計

捐物芳名錄 (112年7-12月)

- 尿布類、奶粉、食品、玩具1批：每月一善、皇均有限公司、沛星投資股份有限公司、家欣國際股份有限公司、沈子晴、何語晏、王呈翔
- 玩具1批：林綉芳

※感謝社會大眾的熱心捐款，由於有許多捐款人是由銀行轉帳至本會，所以請不要忘記將您匯款單影本附上姓名及地址傳真至(02)2753-0856或郵寄至105臺北市南京東路五段156號7樓之一，以利寄送捐款收據給您喔！

徵稿啟示

親愛的讀者們，您好：

基金會為宣傳及報導早期療育相關訊息，自成立以來每六個月定期出版會訊季刊，若各位在教學或與孩子互動當中，發現有值得與社會大眾共同探討與分享的好療議題或小故事，都歡迎投稿！

讓我們藉由這份會訊，為許多需要接受關懷的遲緩兒童家庭可得到更多寶貴的經驗談及協助，共伴健康、快樂地茁壯長大。

如有興趣者，歡迎致電02-27530855陳小姐或郵寄信箱 fccdfon0324@gmail.com討論，請記得註明您的姓名及聯絡方式，服務單位及職稱，我們將會主動與您聯繫！



財團法人中華民國發展遲緩兒童基金會

信用卡捐款授權書

敬愛的基金會支持者：

感謝您長久以來的支持與關心，使本會業務蒸蒸日上，讓我們在爭取遲緩兒福利的過程中倍感溫馨。即日起，為了讓您的捐款方式更為簡便，我們與聯合信用卡中心合辦信用卡捐款服務。若您同意以此方式為本會捐款，請於下列授權書中填妥您的資料，用郵寄或傳真的方式寄回本會，我們將儘速為您辦理，本會傳真專線：(02)2753-0856，若有任何疑問請洽本會(02)2753-0855。

授權交易日期：

捐款人姓名 (捐款收據抬頭)	捐款電腦編號		<input type="text"/>	<input type="text"/>	<input type="text"/>	<input type="text"/>	<input type="text"/>	<input type="text"/>	<input type="text"/>
收據寄發地址	<input type="text"/>	<input type="text"/>	<input type="text"/>						
信用卡別	<input type="checkbox"/> VISA CARD	<input type="checkbox"/> 聯合信用卡	銀行別						
	<input type="checkbox"/> MASTER CARD	<input type="checkbox"/> JCB卡							
信用卡卡號									
持卡人身份證字號	持卡人聯絡電話								
信用卡有效期限	年	月	持卡人簽名 (需與信用卡簽名相同)						
信用卡簽名處末三碼	持卡人出生日期		年	月	日				
<input type="checkbox"/> 單筆 <input type="checkbox"/> 每月 捐贈扣繳金額	新台幣		元整(請用國字大寫)						
捐款期間自：	年	月	日起至	年	月	日(若為每月捐款請務必填寫)			
審核：	經辦人：								
附註：捐款收據寄送方式 - <input type="checkbox"/> 年度彙總 <input type="checkbox"/> 按月寄送 本會會訊 - <input type="checkbox"/> 請寄發 <input type="checkbox"/> 請勿寄發									

98-04-43-04

郵政劃撥儲金存款單

帳號	19418958	金額 新台幣 (小寫)	仟	佰	拾	萬	仟	佰	拾	元
----	----------	-------------------	---	---	---	---	---	---	---	---

通訊欄(限與本次存款有關事項)

※為了您的捐款權益，劃撥捐款請用正楷書寫您的大名、詳細地址、電話等以便基金會郵寄正式收據給您！

《收據寄發方式》

捐款收據： 年度彙總寄發 月寄
 不須寄收據

《基金會會訊(季刊)》

已訂閱 請寄發 不須寄 通訊地址變更

戶名 財團法人中華民國發展遲緩兒童基金會

寄款人

姓名	
通訊處	
電話	

經辦郵局收款戳

◎本收據由電腦印錄，寄款人請勿填寫。

◎寄款人請注意背面說明。

郵政劃撥儲金存款收據

收款帳號戶名	
存款金額	
電腦記錄	
經辦局收款戳	



小豆苗玩具圖書館

• 服務對象：大台北地區0-6歲發展遲緩、身心障礙兒童

• 借用步驟：

1 挑選並記下玩具編號



3 向您約定領取日期
平日10-12/14-17



2 填寫線上借用表單



4 借用時現場清點玩具
歸還時玩具保持整潔
並填寫回饋單

*相關玩具遺失或重大毀損
之辦法，詳見官網說明。

• 借用規則：



免費借用



愛護並正確操作玩具



借期14天

每名兒童限借2件

郵政劃撥存款收據

注意事項

- 一、本收據請詳加核對並妥為保管，以便日後查考。
- 二、如欲查詢存款入帳詳情時，請檢附本收據及已填妥之查詢函向各連線郵局辦理。
- 三、本收據各項金額、數字係機器印製，如非機器列印或經塗改或無收款郵局收訖章者無效。

請寄款人注意

- 一、帳號、戶名及寄款人姓名通訊處各欄請詳細填明，以免誤寄；抵付票據之存款，務請於交換前一天存入。
- 二、每筆存款至少須在新臺幣15元以上，且限填至元位為止。
- 三、倘金額塗改時請更換存款單重新填寫。
- 四、本存款單不得黏貼或附寄任何文件。
- 五、本存款金額業經電腦登帳後，不得申請撤回。
- 六、本存款單備供電腦影像處理，請以正楷工整書寫並請勿折疊。帳號如需自印存款單，各欄文字及規格必須與本單完全相符。如有不符，各局應婉請寄款人更換郵局印製之存款單填寫，以利處理。
- 七、本存款單帳號與金額欄請以阿拉伯數字填寫。
- 八、帳戶本人在「付款局」所在直轄市或縣（市）以外之行政區域存款，須由帳戶內扣手續費

交易代號：0501、0502現金存款 0503票據存款 2212劃撥票據託收
本聯由儲匯處存查 210x110mm(80g/m模)保管五年